

# MANUAL DE DETECCIÓN PRECOZ DEL CÁNCER INFANTIL



**GUÍA EDUCATIVA  
PARA PADRES, MAESTROS Y PERSONAL COMUNITARIO**

Una publicación realizada por la Fundación Hondureña para el Niño con Cáncer en el marco de su Campaña Educativa de Detección Temprana



Ningún padre paga por el tratamiento oncológico de su hijo porque la Fundación le brinda una atención integral para que el niño logre vencer la enfermedad y el padre solamente se preocupe por brindarle amor y cuidados a su hijo.

#### IMPORTANCIA DE EDUCAR SOBRE CÁNCER INFANTIL

La Fundación realiza esta campaña educativa dirigida a maestros de escuelas públicas y padres de familia a los que se considera en instrumentos muy importantes para la detección temprana del cáncer infantil porque ellos están en contacto directo todos los días con los niños. Al estar tan de cerca pueden notar cualquier síntoma y tomar la decisión de llevarlos inmediatamente al doctor, lo cual contribuiría enormemente a que los niños se les detecte la enfermedad en un estado temprano y tengan más posibilidades de curarse.

Logros que se han obtenido gracias a las campañas educativas:

- Aumento de un diez por ciento de curación en los últimos cinco años.
- Disminución de los costos en tratamientos y servicios de salud.
- Disminución de la mortalidad relacionada con el cáncer.
- Se acorta el tiempo del tratamiento y el niño sufre menos.
- Se reduce la tasa de abandono al tratamiento de un 36 a un 9 por ciento.
- El porcentaje de niños que se diagnosticaban en etapa tardía fue de 50 por ciento en el 2015 y de 40 por ciento en el 2016.

## Contenido

- 4** INTRODUCCIÓN
- 5** GENERALIDADES DEL CÁNCER
- 6** TIPOS DE CÁNCER
- 7** SEÑALES DE ALERTA EN CÁNCER INFANTIL
- 8** LEUCEMIA
- 9** LINFOMA
- TUMOR DEL SISTEMA NERVIOSO CENTRAL
- CÁNCER DE HUESO (OSTEOSARCOMA)
- 10** TRATAMIENTO DEL CÁNCER
- 11** APOYO PSICOLÓGICO
- 12** SEÑALES DE ALERTA
- 15** CÁNCER INFANTIL SIGNOS Y SÍNTOMAS

## QUIÉNES SOMOS

La Fundación Hondureña para el Niño con Cáncer es una organización sin fines de lucro fundada en el año de 1982, cuyo principal objetivo es brindar gratuitamente el tratamiento oncológico a más de 5,589 niños a nivel nacional que padecen de esta enfermedad y que en su mayoría provienen de familias de escasos recursos económicos. Cada día se diagnostica un niño con cáncer en Honduras, sin embargo, gracias al apoyo de la Fundación el 70% de los pequeños logran curarse, si se les detecta a tiempo.

## NUESTRA MISIÓN

Brindar a los niños con cáncer la oportunidad de luchar contra su enfermedad y que no sea una causa económica la razón para perder esa batalla.

## DONAMOS

- Medicamentos oncológicos y de apoyo.
- Exámenes de laboratorios y especializados.
- Suministros y equipo médico.
- Mantenimiento de Salas de Oncología Pediátrica y Consulta Externa en el Hospital Escuela Universitario de Tegucigalpa, Mario Catarino Rivas en San Pedro Sula y Hospital General Atlántida en La Ceiba.
- Mantenimiento de cinco Clínicas de Quimioterapia Ambulatoria en los Hospitales públicos de La Paz, Choluteca, Danlí y Juticalpa.
- Ayuda económica para transporte para padres e hijos desde su lugar de origen.
- Atención y trabajo social.
- Apoyo psicológico a los padres y niños.
- Guía espiritual para padres y niños.
- Bolsa alimenticia para padres y pacientes.
- Actividades recreativas y educativas.
- Gastos fúnebres.
- Campañas educativas sobre el cáncer infantil a través de los medios masivos de comunicación.
- Becas escolares, de nivel medio y universitario para pacientes en tratamiento y curados.
- Prótesis de última generación para extremidades superiores, inferiores y oculares a niños que han sido amputados debido al cáncer.
- Programa "Cumpliendo un sueño" mediante el cual se cumplen deseos de los pequeños.

## Hemos acercado el tratamiento oncológico

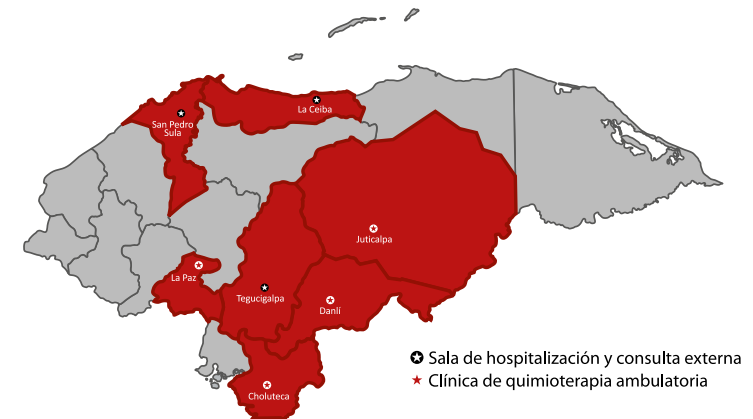

### Oficina Principal

Fundación Hondureña para el Niño con Cáncer

#### Tegucigalpa

Col. Alameda, Calle Alfonso Guillen Zelaya, casa #1236 Tels: 2235-8774 / 2235-6108  
 Fax: 2222-7642 E-mail: administracion@salvamivida.org  
 Servicio de Hemato Oncología Pediátrica  
 Hospital Escuela Universitario  
 Tel: 2232-2322 Ext. 316 y 507

#### San Pedro Sula

Col. Alta Vista  
 Edificio Alta Vista, Local #1, entre 11 y 12 avenidas  
 Tel. 2566-1365 / 2566-1381  
 Servicio de Hemato Oncología Pediátrica,  
 Hospital Mario Catarino Rivas

#### Danlí

Clínica de Aplicación de Quimioterapia Ambulatoria  
 Hospital Gabriela Alvarado,  
 Tel: 2763-2723

#### La Ceiba

Tel: (504) 2441-2820  
 Servicio de Hemato Oncología Pediátrica,  
 Hospital General Atlántida

#### La Paz

Clínica de Aplicación de Quimioterapia Ambulatoria  
 Hospital Roberto Suazo Córdova  
 Tel: 2774-1486

#### Choluteca

Clínica de Aplicación de Quimioterapia Ambulatoria  
 Hospital Regional del Sur  
 Tel: (504) 2780-3891

#### Juticalpa

Clínica de Aplicación de Quimioterapia Ambulatoria  
 Hospital San Francisco  
 Tel: 2785-3301

## INTRODUCCIÓN

La Fundación Hondureña para el Niño con Cáncer como una organización dedicada al apoyo integral del niño con cáncer, desde 1982 se ha dedicado a la educación de pacientes, familiares y población en general acerca del cáncer infantil.

Ha sido una labor de mucha paciencia pero que hoy en día se han observado los frutos, pues el diagnóstico se realiza en fases más tempranas y se ha logrado una supervivencia del 70%, cifra muy cercana a la de los países desarrollados.

Sin embargo, los esfuerzos deben continuar y más ahora que contamos con cifras alarmantes de aumento de casos de cáncer infantil, pues en la actualidad cada día se diagnostica un nuevo caso de cáncer en el país.

Con esta práctica guía la Fundación pretende continuar con las acciones encaminadas a difundir, orientar, educar y estar alertas ante una enfermedad que continúa siendo temida y que tiene consecuencias devastadoras para el entorno familiar; por esa razón como sociedad en general no podemos ser indiferentes y debemos dar nuestro aporte para que reconozcamos los síntomas y signos que nos alertan de un probable diagnóstico y sobre todo conocer el camino a seguir.

Fundación Hondureña para el Niño con Cáncer

## GENERALIDADES DEL CÁNCER

El Cáncer por definición es un crecimiento incontrolado, anormal y desordenado de las células que forman un tejido o un órgano.

La célula es la unidad básica de construcción del cuerpo humano. Cuando las células se unen, forman tejidos como la piel, o bien órganos como el hígado, el riñón, etc. Las células en su mayoría se reproducen dividiéndose de dos en dos. La reproducción de las células es fundamental para:

- **Formar nuevas células durante el crecimiento.**
- **Reemplazar las células viejas por nuevas.**
- **Reparar los tejidos dañados.**

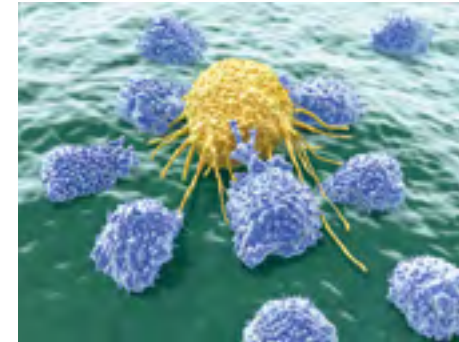

Nuestro cuerpo tiene bien controlado cuando deben nacer células nuevas y dividirse para sustituir a las que ya no sirven, pero a veces el proceso se sale de control y empiezan a nacer demasiadas células nuevas, más de lo que necesitamos.

Las células cancerosas son células que han sufrido un cambio y por lo tanto no cumplen sus funciones correctamente en el organismo y se reproducen sin control. El aumento de estas células enfermas ocupa el lugar de las sanas y normales, destruyéndolas. Debido a este aumento en algunos tipos de cáncer observamos un crecimiento anormal llamado tumor o neoplasia.

Hay tumores benignos (que no invaden ni destruyen otras partes de nuestro cuerpo) y hay tumores malignos, a éstos los llamamos cáncer.

## TIPOS DE CÁNCER

Hay muchísimos tipos de cáncer, todos son diferentes y afectan de formas diferentes a las personas. La clasificación principal es de los siguientes tipos:

**Carcinomas:** neoplasias malignas de la piel y de órganos, como el aparato respiratorio, tracto digestivo que viene a representar el 85% de los cánceres humanos;

**Linfoma:** cánceres del sistema linfático;

**Sarcomas:** neoplasias malignas del tejido muscular, óseo o conectivos, y

**Leucemias:** cánceres de los órganos que forman la sangre, tal como la médula ósea, que conduce a una extrema proliferación de glóbulos blancos.

### Tipos de cáncer en los niños

- Leucemias: linfocíticas agudas (linfoblásticas) más común
- Tumor cerebral y de otros sistemas nerviosos: neuroblastoma
- Cánceres de nódulos linfáticos (linfomas)
- Huesos (osteosarcoma)
- Sarcomas de tejidos blandos: rhabdomyosarcoma
- Riñón: tumor de Wilms
- Ojos: retinoblastoma

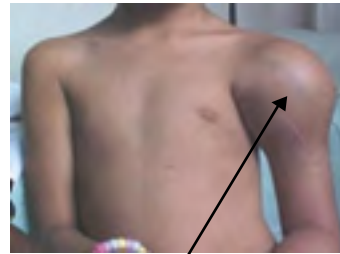

Tumor en Huesos

El cáncer en los niños tiene un comportamiento muy diferente al cáncer en los adultos, ya que en el adulto se habla de factores predisponentes al cáncer como el tabaquismo, mala dieta alimenticia, etc. y por lo tanto se puede prevenir; en el niño en lugar de prevención hablamos de detección temprana, ya que no se conocen las causas del cáncer.

Una vez que el cáncer ha sido detectado en etapa temprana este tiene mayor probabilidad de curación.

Además en los niños los efectos secundarios producidos por el medicamento son mejor tolerados. En el caso de los niños el proceso de la enfermedad es más rápido y también su recuperación, puede ser solo unos meses. Esto es porque los niños tienen células más inmaduras que de por sí se dividen y se multiplican a mayor velocidad que las de un adulto.

**EL CÁNCER INFANTIL ES CURABLE, SI SE DETECTA A TIEMPO**

## SEÑALES DE ALERTA EN CÁNCER INFANTIL



Sangrados Nasales

Existen diferentes señales o síntomas que pueden hacer sospechar que el niño padece cáncer. La detección de alguna alteración suele estar localizada en el cuello o en el abdomen de los niños.



Hematomas o moretes

Aunque hay distintos tipos de cáncer, al menos el 85 por ciento de todos los cánceres infantiles presentan síntomas parecidos.

Los más significativos son los siguientes:

- Anemia acompañada de sangrados y exceso de hematomas (moretones)
- Dolores de cabeza acompañados por alteraciones del sueño o del comportamiento y conducta
- Fiebre prolongada y sin causa aparente
- Dolor de cabeza persistente, acompañado de vómitos nocturnos
- Hinchazón y masa abdominal anormal
- Fatiga, pérdida de peso, palidez
- Ganglios linfáticos inflamados
- Infecciones frecuentes
- Dolores óseos
- Leucocoria (mancha blanca en el ojo)

Aunque cada cáncer tiene síntomas particulares, la verdad es que la mayoría de ellos presentan una serie de indicios comunes que hacen pensar en la posibilidad de que un niño tenga esta enfermedad: dolor de cabeza, cambios de comportamiento, anemia, hematomas, fiebre sin causa aparente, fatiga, palidez, adelgazamiento e infecciones frecuentes.

Si los padres tienen alguna sospecha de que su hijo puede padecer cáncer, y presenta estos síntomas, es recomendable que busquen un diagnóstico temprano, que les permita tratarlo lo antes posible, ya que el cáncer se extiende con mucha rapidez en la infancia. Por lo tanto, una detección y un tratamiento precoces aumentan las probabilidades de que el niño se cure.

**Preste mucha atención a las señales de alarma, recuerde que en el inicio el cáncer puede parecer cualquier otra enfermedad, por eso es importante esa primera consulta.**

## LEUCEMIA

Es un grupo de enfermedades malignas de la médula ósea que provoca un aumento incontrolado de leucocitos en las células sanguíneas. Sin embargo se puede afectar cualquier otra línea celular. Es el cáncer más frecuente en la infancia. En este tipo no existe tumor sólido, sino que se daña la parte donde nacen las células de la sangre y afecta los componentes que los forman, que se encargan de defendernos de las infecciones.



### Tipos:

- Leucemia Linfocítica Aguda
- Leucemia Mieloide Aguda
- Leucemia Linfocítica Crónica

### Síntomas y señales de leucemia:

- Fiebre de más de dos semanas sin causa aparente
- Falta de apetito
- Cansancio, falta de ánimo
- Palidez en todo el cuerpo
- Dolores de piernas
- Moretes, sangrados y manchitas puntiformes en la piel (petequias)
- Abultamiento del abdomen

## LINFOMA

Es un cáncer del sistema linfático. Se les llama también tumores sólidos hematológicos. Ataca los ganglios, los vasos finos que son conductores de la sangre y los linfocitos, por lo que también imposibilita la defensa ante infecciones.

El sistema linfático se encuentra en casi todo el cuerpo, por lo que los linfomas se pueden presentar en cualquier parte del cuerpo. **Tipos:** Linfoma Hodgkin, Linfoma No Hodgkin

### Síntomas y señales del linfoma

- Fiebre de más de dos semanas
- Sudores nocturnos
- Pérdida de peso
- Falta de apetito
- Falta de ánimo
- Aparición de bolitas en el cuello, axila, entrepierna, con cambios inflamatorios y de consistencia dura.
- Abultamiento o crecimiento de la barriga

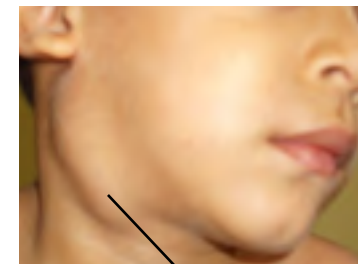

Ganglios Inflamados o "Secas"

### TUMOR DEL SISTEMA NERVIOSO CENTRAL (TUMOR CEREBRAL)

Es cualquier masa generada por el crecimiento descontrolado de células. Son los tumores sólidos en la cavidad craneal más frecuentes en la infancia.

Se presentan desde el primer año de vida hasta la adolescencia y con mayor incidencia en niños que en niñas.

Debido a que el cerebro y la columna vertebral son muy complejos y que el cerebro controla muchas funciones importantes del cuerpo pueden encontrarse varios tipos de cáncer.

### Síntomas:

- Dolor de cabeza que despierta al niño y es más intenso por la mañana, náuseas y vómitos en forma de proyectil (vómitos de manera súbita y abrupta)
- Alteración del estado mental
- Cambio de personalidad (irritable o depresivo)
- Cambio súbito de ánimo y de conducta
- Alteraciones en la visión (visión doble, ceguera)
- En los niños menores de 2 años se presenta irritabilidad por aumento de la presión en el cráneo, sin apetito, con vómito y con pérdida o poco aumento de peso.

### CÁNCER DE HUESOS (OSTEOSARCOMA)

Es el tumor de huesos más frecuente, se presenta más en hombre que en mujeres en la adolescencia y vida adulta. El síntoma más común es el dolor en la extremidad afectada que aumenta al caminar. Puede haber cojera al caminar y generalmente se ubica en huesos largos (muslo, pierna y brazo). Si se detecta tardíamente empeora su pronóstico. Si se recibe tratamiento combinado (cirugía y quimioterapia) de forma oportuna su supervivencia puede ser hasta de un 70%.

## TRATAMIENTO DEL CÁNCER

Las principales formas de tratamiento deben realizarse en un centro especializado y deben ser llevadas a cabo por médicos especialistas en cáncer (oncólogos).

Existen medicamentos que se aplican por medio de la boca, de las venas (intravenoso), de inyecciones en músculo (intramusculares) o debajo de la piel (subcutáneas) e inyecciones a través del líquido espinal (intratecal). A todo esto se la llama quimioterapia. Hay que recordar que estos medicamentos deben destruir las células malignas por lo que se deben dar dosis altas y suelen ser medicamentos muy tóxicos.

Otra forma de tratamiento es a través de radiaciones ionizantes, cuando el niño es irradiado por ondas muy potentes que no duelen y no pueden verse que destruyen las células malignas. En este tipo de tratamiento las sesiones suelen ser muy cortas. Y por último en el caso de tumores sólidos muchas veces hay que combinar la cirugía, la que se programará de acuerdo al criterio del médico tratante, algunas veces es necesario que el niño reciba dosis previas de quimioterapia.

Hay etapas en la enfermedad en que el tratamiento se podrá hacer en forma ambulatoria, para eso la Fundación Hondureña para el Niño con Cáncer con el apoyo de Hospitales de área ha aperturado las clínicas filiales de aplicación de quimioterapia ambulatoria en La Paz, Danli, Juticalpa y Choluteca.

Debido a que el tratamiento es tóxico los efectos secundarios suelen presentar como consecuencia una serie de manifestaciones clínicas que requerirán atención y cuidado especial.

### Signos o señales de alerta durante o después de la administración de la quimioterapia y/o radioterapia.

#### EFFECTOS TEMPRANOS

- Dolor sensación de calor (quemazón) o enrojecimiento en el sitio de la vena en la cual se está administrando la inyección de quimioterapia.
- Náuseas, vómito, falta de apetito.
- Erupciones en la piel
- Debilidad muscular o parestesias (sensación de hormigueo en manos y pies)
- Astenia (desgano)
- Diarrea o estreñimiento
- Depresión de la médula ósea (fiebre, infección, sangrados o anemia)

#### EFFECTOS TARDÍOS

- Ulceraciones en la mucosa oral (aftas) que pueden ocasionar dificultad para tragar (mucositis)
- Pérdida del cabello
- Dolor de cabeza
- Hemorragias (sangrado de nariz, petequias)
- Cualquier dolor de características fuera de lo habitual (Dolor para orinar, cólicos abdominales)
- Dificultad respiratoria
- Palidez progresiva
- Fragilidad ósea
- Caries dentales
- Esterilidad.

Nuevamente es importante estar alerta a estas señales y sobre todo seguir las indicaciones del médico.

## APOYO PSICOLÓGICO

Una parte fundamental desde el momento del diagnóstico hasta la etapa de curación o etapa final del cáncer es el aspecto psicológico tanto del paciente como de sus padres y familiares cercanos ya que es un cambio total de su entorno familiar porque requerirá estadías prolongadas en el hospital, significará pérdidas en la escuela y también deberán afrontar estados de ánimo cambiantes debido a la ansiedad.

La comunicación es fundamental, debe satisfacer tanto las demandas continuas de los padres como de los niños. El diálogo abierto y continuo, y la comunión de los esfuerzos ayudan a tener mayor seguridad y confianza.

La comprensión de la gravedad de una enfermedad está relacionada a la edad del niño y ésta difiere de acuerdo a su capacidad intelectual y su desarrollo.

De aquí la necesidad de apoyar a la familia mediante una comunión y comunicación continua. A continuación se presenta una serie de manifestaciones que tendrá el niño ante la situación que estará enfrentando.

### Cambios de conducta frecuentes:

- Llanto
- Aislamiento
- Agresividad
- Ansiedad
- Negación al tratamiento

### Temores más frecuentes:

- A la gente y situaciones desconocidas
- A la soledad y a estar lejos de sus padres
- Al retraso en la escuela
- A perder los amigos
- Al sufrimiento físico (dolor)
- A la progresión de la enfermedad y no curarse
- A hospitalizarse
- A efectos colaterales del tratamiento



**Recuerde que cada niño responderá de manera diferente ante el cáncer aunque tenga un mismo diagnóstico.**

# SEÑALES DE ALARMA

## EXPLICACIÓN DE LOS SÍNTOMAS



Falta de apetito y pérdida de peso

La falta de apetito es normal en ciertas etapas de la vida sobre todo cuando los niños prefieren jugar que comer, pero no es normal que con la ausencia del apetito presenten una pérdida de peso evidente en un mes por ejemplo: de 5 a 10 libras.

El dolor en las coyunturas se da en la unión de dos huesos, por ejemplo las muñecas, codos, hombros, cadera, rodillas y tobillos. El dolor persistente por más de dos semanas, el aumento del volumen o calor en dichos lugares indica que no se trata de dolores de crecimiento.



Dolor de las coyunturas y huesos



Dolor de cabeza

Todos los niños menores de cinco años deben de realizarse un examen oftalmológico para diagnóstico oportuno de enfermedades de la visión. El dolor de cabeza es uno de los síntomas de problemas visuales, pero nos debe alarmar cuando no cede con analgésico y es persistente.

La debilidad y fatiga ocurre cuando la sangre deja de recibir suficiente aporte de hierro, vitamina b12 o ácido fólico, por otra parte, puede significar una baja producción de hemoglobina a nivel de la médula ósea por eso ocurre el cáncer.



Debilidad y fatiga



Aparición de moretes con facilidad

La aparición de moretes durante la infancia es usual, sin embargo, nos debemos alarmar cuando salen de manera espontánea en partes del cuerpo como cara, tórax. La aparición de petequias en la piel puede ser por la caída de las plaquetas o la alteración de los tiempos de coagulación.

La palidez en el rostro puede ser un síntoma de anemia leve, pero también puede aparecer en anemia severa. Es trabajo de nosotros los adultos ser observadores y si a este síntoma sumamos dos o tres de los que los que explicamos aquí debemos acudir al pediatra.



Palidez facial



Mancha blanca en el ojo

La mancha blanca en el ojo es un síntoma del Retinoblastoma, que lesiona la retina causando la pérdida de la visión o la disminución de la misma. Antes se hacía el diagnóstico en un 27% ahora con las campañas educativas se ha logrado diagnosticar un 73% a los pacientes en una etapa temprana.

Cuando la leucemia infiltra el hígado y el bazo estos aumentan de tamaño en forma rápida, también hay otros tipos de cáncer que hacen crecer el abdomen por ejemplo el Nefroblastoma y el Neuroblastoma.



Abdomen que crece rápidamente



# Cáncer Infantil

## Signos y Síntomas



Mancha blanca en ojo o Leucocoria es síntoma de Retinoblastoma o Cáncer de Ojo

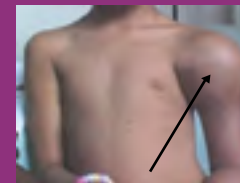

Tumor en Huesos

- Dolor, abultamiento en brazo, pierna, rodilla: puede ser síntoma de Cáncer.

- Ganglios inflamados o Secas en cuello: puede ser síntoma de Linfoma.

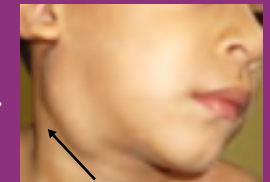

Ganglios Inflamados o "Secas"



Masa Abdominal (Distensión Abdominal)

- La masa abdominal o inflamación es signo o síntoma de diferentes cánceres.

- Fiebre mayor de 14 días, palidez, sangrado y dolor de Hueso: puede ser Leucemia.

- Dolor de cabeza intenso con el que despierta el niño por la mañana, puede ser tumor cerebral.

Si nota en su niño cualquiera de estos síntomas envíe la referencia al siguiente correo electrónico:  
referencias@salvamivida.org  
para que la Fundación Hondureña para el Niño con Cáncer pueda apoyar a su hijo.



Ganglios inflamados en cuello y axilas

Los ganglios inflamados en el cuello, axilas e ingle son signo de infección en la mayoría de los casos pero cuando el ganglio es único o múltiple, mayor de 1 a 5 centímetros, no es doloroso y tiene un aumento repentino de tamaño debemos ponerle atención.

La fiebre usualmente es un signo de infección pero nos alarmamos cuando la temperatura tomada con termómetro de cinta o de mercurio marca arriba de 38.3 grados Celsius y cuando ocurre de manera prolongada durante más de dos semanas y no existe una infección evidente.



Fiebre de origen desconocido



Vómitos por la mañana

Cuando los vómitos son por la mañana y nada los detiene, ni siquiera el medicamento y, sobretodo, son constantes puede indicar que se trata de un tumor a nivel cerebral o algún tipo de cáncer que activa los vómitos por tal motivo es urgente la atención médica.



Sangrados sin coagulación

Los pacientes con bajos niveles de plaquetas o alteraciones en los tiempos de coagulación, pueden manifestarse con sangrados de nariz, encías o sangre en orina. Es un signo urgente para llevar al médico.

**Conviértete en Padrino de un Niño con Cáncer**

Nombre: \_\_\_\_\_

Dirección: \_\_\_\_\_

Calle: \_\_\_\_\_

No. de Casa: \_\_\_\_\_

Ciudad: \_\_\_\_\_

Teléfono: \_\_\_\_\_

Celular: \_\_\_\_\_

Fecha de nacimiento: \_\_\_\_\_

Correo electrónico: \_\_\_\_\_

Talonnario: \_\_\_\_\_

Deducción por tarjeta: \_\_\_\_\_

Fecha que vence la tarjeta: \_\_\_\_\_

L.1.00 diario (L.30.00 mensual)

L.50.00 mensual

L.100.00 mensual

L.200.00 mensual

Otros L. \_\_\_\_\_ mensual

Comunícate a las oficinas de la Fundación Hondureña para el Niño con Cáncer para obtener mayor información sobre tu donativo.

Oficina Principal Tegucigalpa

Colonia Alameda, Ave. Tiburcio Carías Andino, Calle No. 9, Casa No. 901

Tels. (504) 2235-8774, 2235-6108, Fax: 2220-7642

San Pedro Sula  
Colonia Alta Vista, Edificio Alta Vista, Local No. 1 Contiguo al CNA  
24 Calle entre 11 y 12 Avenida.  
Tel (504) 2566-1365 / 2566-1381



# TE INVITAMOS A APADRINAR

A UN NIÑO  
CON CÁNCER

Desde  
Lps. 1.00 diario

## TÚ PUEDES DONAR A TRAVÉS DE:

- Talonnario
- Tarjeta de crédito o débito
- Donación en línea
- Depósito a cuentas bancarias
- Cobros domiciliarios



### **Padre de Familia:**

**En caso de necesitar de nuestra ayuda llama a los teléfonos:  
Oficina Principal Tegucigalpa  
2235-8774 / 2235-6108**

**Hospital Escuela Universitario  
Servicio de Hemato Oncología Pediátrica  
PBX. 2232-2322 Ext. 316 o 507**

**Campaña Educativa de Detección Temprana de la:**



[salvamivida.org](http://salvamivida.org)

En alianza con:



**cbc.**  
Honduras

